



BATALHA
MUNICÍPIO



PLANO DE TRANSPORTES ESCOLARES
ANO LETIVO 2020/2021



PLANO DE TRANSPORTES ESCOLARES ANO-LETIVO 2020-2021

Para garantir uma igualdade efetiva de oportunidades, consagrando vias adequadas e apoios necessários aos alunos que deles necessitem, e com o objetivo de melhorar os seus níveis de desempenho, conciliando a qualidade da educação com a equidade na sua prestação, o Plano de Transportes Escolares para o ano letivo de 2020/21, pretende ir ao encontro das necessidades das famílias, garantindo melhores condições de acessibilidade, políticas e medidas que favoreçam a inclusão social e a universalidade de apoios.

Aplicam-se, neste contexto, as medidas de “gratuidade” e “universalidade” dos transportes escolares, aprovadas pela Câmara Municipal e publicadas em Regulamento nº 749/2018, de 05 de novembro de 2018, na IIª Série do D.R. nº 212.

O sucesso escolar depende, em muito, de diversas variáveis que se cruzam no espaço de um determinado território. O território do Concelho da Batalha, sendo o resultado das dinâmicas internas, incorpora, também, o resultado de outras variáveis de espaços confinantes, com quem interage e sobre os quais tende a exercer uma cada vez maior influência. A oferta educativa do concelho da Batalha deve ser cada vez mais atrativa e atender ao contexto socioeconómico das famílias, garantindo, em contexto de saudável competitividade territorial, as condições mais favoráveis à fixação das jovens famílias.

Por essa razão, e no ano letivo transato, o Município da Batalha passou a disponibilizar, de forma complementar, mais um circuito de transporte destinado à comunidade escolar, resultado da contratação de mais uma linha, (Processo de Contratação nr. TPE-01-2019 – Transportes Escolares / Circuito São Especial São Mamede 2019/2020) incidindo na Freguesia de São Mamede, designadamente no extremo sul desta localidade e abrangendo lugares como Demó, Casal Suão, Casal Gil, Moita do Martinho, Barreiro Grande e Casal Vieira. O transporte em causa, disponibilizava semanalmente uma viatura com partida na localidade de Portela das Cruzes, às 07:10 e chegada ao Agrupamento de Escolas da Batalha às 08:23. O mesmo transporte fazia o trajeto inverso às 16:30 e, às quartas-feiras, às 13:50.

O presente Plano de Transportes traduz e incorpora as novas medidas consignadas no Regulamento Municipal de Transportes Escolares já aplicadas no ano letivo transato, e que materializou o reforço de medidas de apoio às famílias.

A opção tomada pelo Município da Batalha, potencia a promoção de políticas públicas de apoio ao sucesso escolar, contribuindo para que todos os alunos frequentem a escolaridade obrigatória até ao 12.º ano tenham acesso, de forma gratuita, a transportes escolares.



PLANO DE TRANSPORTES ESCOLARES ANO-LETIVO 2020-2021

O presente documento, dá cumprimento à exigência consignada no Decreto-Lei nº299/84, de 5 de setembro, na medida em que cabe à Autarquia assegurar a organização da rede de transportes escolares para o ano letivo de 2019/20.

No caso do Concelho da Batalha, o transporte da população escolar será assegurado por meios de transporte coletivos (rodoviários, táxi e de âmbito municipal) e, sempre que estes não preencham as condições necessárias, serão utilizados outros veículos para a realização dos chamados circuitos especiais.

O Plano de Transportes Escolares para o ano letivo 2020/2021, é submetido à aprovação da Câmara Municipal da Batalha, de acordo com o nº 3 do art.º 4º do Decreto-Lei nº 299/84 de 5 de setembro.

O período de funcionamento do Plano de Transportes Escolares, é estipulado pelo Calendário Escolar, conforme despacho legal publicado anualmente pelo Ministério da Educação e Ciência, ressalvando-se as eventuais adaptações ao calendário previsto na organização de outros cursos em funcionamento no Agrupamento de Escolas da Batalha e demais normas que venham a ser implementadas no decurso da Pandemia COVID-19.

QUADRO RESUMO DO NÚMERO DE ALUNOS QUE BENEFICIARAM DE TRANSPORTE NO ANO LETIVO DE 2019/2020

Ciclo de Ensino	Ano Letivo 2018/2019	Ano Letivo 2019/2020
2º CEB	100	97
3º CEB	175	184
Secundário	86	119
Alunos que frequentaram estabelecimentos de ensino fora do concelho	28	25
TOTAL	389	425

O Plano de Transporte Escolar para 2020/2021, procura garantir/atender:

- ✓ a cobertura integral do concelho, assegurando os nós de ligação aos estabelecimentos de ensino contemplados nos itinerários que fazem parte integrante do presente documento;
- ✓ o cumprimento das normas de segurança relativas ao transporte de crianças/alunos, previstos na legislação em vigor;
- ✓ à especificidade e diversidade territorial, à demografia escolar e rede educativa definida pelo ME;
- ✓ a oferta adequada de transporte escolar face aos horários das diferentes tipologias de ensino (regular e profissional).



PLANO DE TRANSPORTES ESCOLARES ANO-LETIVO 2020-2021

No âmbito da aprovação do “Plano Intermunicipal de Redução Tarifária nos Transportes Públicos (PART)”, aprovado pela Comunidade Intermunicipal da Região de Leiria, acolhe-se a orientação estratégica de reforço da coesão territorial, de modo a que seja consolidada a conectividade dos territórios de menor densidade, e da atividade económica, valorizando igualmente a eficiência da rede de transportes escolares e melhorando o acesso aos principais polos de procura de transportes neste território.

De acordo com o Regime Jurídico do Serviço Público de Transportes de Passageiros, previsto no Decreto-lei nº 52/2015, de 9 de junho, com as necessárias adaptações, o Município pode fomentar acordos de exploração conjunta, com empresas, em zonas, percursos ou horários coincidentes, com a definição prévia de partilha de benefícios e responsabilidades entre operadoras.

A. Destinatários dos Transportes Escolares:

- Crianças e jovens residentes no Concelho da Batalha que frequentam estabelecimentos de ensino básico e secundário, público, particular ou cooperativo, cuja distância casa/escola seja superior a 3 ou 4 km dos estabelecimentos de ensino, nos termos do estabelecido no n.º 1, do artigo 2.º do Decreto-Lei n.º 299/84, de 5 de setembro, na sua redação atual.
- Será assegurado ainda, o transporte escolar aos alunos com dificuldades de aprendizagem, inscritos em modalidade de Educação Especial, independentemente da distância da sua residência ao estabelecimento de ensino que frequentam, sempre que a sua condição o exija, e desde que não beneficiem já de apoio prestado por outra entidade;
- Alunos que não encontram no Concelho da Batalha a área de estudos pretendida, nas condições definidas no Regulamento;
- Crianças inscritas no Ensino Pré-Escolar, desde que haja circuito de transporte escolar criado para os alunos do 1.º Ciclo ou noutras situações decorrentes do reordenamento da Rede Escolar.

B. Não têm direito a transporte escolar:

- Os alunos que frequentam o ensino noturno.

C. Instrução dos Pedidos e Condições de Verificação:

- O pedido de transportes escolares deve ser solicitado no ato de matrícula ou renovação de matrícula, através do preenchimento integral do Formulário de Inscrição (ANEXO I) e a apresentação de uma fotografia para os alunos que solicitam o transporte pela primeira vez;
- Os alunos portadores de deficiência, doença ou necessidades educativas especiais de carácter permanente (NEP), terão direito a transporte adequado à sua situação quando façam prova, através da apresentação de declaração médica, da sua impossibilidade de utilizar



PLANO DE TRANSPORTES ESCOLARES ANO-LETIVO 2020-2021

transportes públicos;

- Para efeitos do cálculo de distância, a mesma é medida a partir do estabelecimento de ensino e a placa toponímica da localidade em que os alunos residem, considerando o caminho mais curto;

- Os alunos que frequentam estabelecimentos de ensino localizados fora do Município da Batalha, desde que o Agrupamento de Escolas não ofereça a área vocacional escolhida, deverão apresentar documentos comprovativos da matrícula realizada e submeter o respetivo pedido de transporte à Câmara Municipal da Batalha. No início do Ano letivo, o Agrupamento de Escolas informa o Município da oferta educativa existente;

- Os alunos com deficiência, doença ou necessidades educativas especiais de carácter permanente (NEP), nos termos do Decreto-Lei n.º 3/2008, de 7 de janeiro, terão direito a transporte escolar adequado à sua situação quando tenham de se deslocar para a frequência de modalidades específicas de educação ou frequência de estabelecimentos de ensino regular ou de instituições específicas de educação especial, mediante apresentação de comprovativo(s) do tipo e do grau da sua deficiência que corroborem a necessidade da frequência do referido ensino/estabelecimento;

D. Regras aplicáveis em caso de Extravio e/ou Substituição do Passe Escolar:

- No caso de extravio ou mau estado do passe escolar, os alunos deverão dirigir-se aos Serviços do Município da Batalha, solicitando a emissão de um novo cartão/Passe escolar, a expensas próprias;

- Para efeitos de transporte, e até regularização da situação, o aluno terá de adquirir o bilhete simples que deverá guardar e apresentar no estabelecimento de ensino, solicitando a análise da situação;

- Se o estabelecimento de ensino entender a situação justificável, deverá fundamentar e remeter à empresa de transporte que assim, poderá vir a ressarcir o aluno do valor gasto;

E. Outras Regras Aplicáveis:

- Serão salvaguardadas as demais regras e condições de participação dos transportes escolares, previstas no Regulamento Municipal de Transportes Escolares do Município da Batalha, publicado na IIª Série do D.R. nº 212 de 05 de novembro de 2018.

Em conformidade com o Regulamento e regras aplicáveis, apresentam-se, de seguida, as redes de carreiras públicas e de circuitos especiais que abrangerão a totalidade dos alunos a transportar no Ano letivo 2020-2021.



PLANO DE TRANSPORTES ESCOLARES ANO-LETIVO 2020-2021

REDE DE CARREIRAS PÚBLICAS

O transporte dos alunos beneficiários e residentes no Concelho da Batalha e que no decurso do Ano letivo 2020/2021, frequentarão os 5º, 6º, 7º, 8º, 9º, 10º, 11º e 12º, no Agrupamento de Escolas da Batalha e em alguns estabelecimentos de ensino localizados fora do concelho, será efetuado pela empresa de transporte concessionária da rede pública.

Os circuitos de transportes estarão publicados na página da internet do Município, em: http://www.cm-batalha.pt/docs/areas/dot/informacao_geografica/Circuitos_Rodoviaros.pdf

O serviço de transportes escolares no Município da Batalha está organizado mediante as seguintes tipologias de serviço:

- *Circuitos Públicos;*
- *Circuitos Especiais;*
- *Circuitos Ocasionais.*

- CIRCUITOS PÚBLICOS

Os circuitos públicos abrangem todos os alunos que frequentam o Agrupamento de Escolas da Batalha, compreendendo os 5º, 6º, 7º, 8º, 9º, 10º, 11º e 12º anos.

Circuito nr. 1

Bico Sacho – Batalha

Com passagem pelas seguintes localidades: Bico Sacho-Hortas – Quinta São Sebastião – Garruchas – Celeiro – Perulhal – Alcanadas – Cela – Quinta do Pinheiro/Brancas – Batalha

Circuito nr. 2

Batalha – Leiria

Com passagem pelas seguintes localidades: Rebolaria – Picoto – Golpilheira – Salgueiral – Santo Antão – Vale do Horto – Vale Gracioso – Azoia-Leiria

Circuito nr. 3

Batalha – Maceira

Com passagem pelas seguintes localidades: Costa de Cima – Pinheiros – Casal do Relvas – Casais dos Ledos – Casais Garridos – Calvaria – Vale Salgueiro – Maceirinha

Circuito nr. 4

Leiria – Porto de Mós

Com passagem pelas seguintes localidades: Cruz da Areia – Barreira – Andreus – Marvila – Casal da Cortiça – Golpilheira – Batalha – Brancas



PLANO DE TRANSPORTES ESCOLARES ANO-LETIVO 2020-2021

Circuito nr. 5

Leiria - Porto de Mós

Com passagem pelas seguintes localidades: Cortes – Famalicão - Reixida – Rio Seco – Alcaidaria – Torrinhas – Torre– Reguengo do Fetal – Alqueidão da Serra

Circuito nr. 6

Abrantes - Nazaré

Com passagem pelas seguintes localidades: Batalha – São Jorge – Cruz da Légua – Aljubarrota – Alcobaça-Valados dos Frades

Circuito nr. 7

Leiria - Torres Novas

Com passagem pelas seguintes localidades: Azoia – Santo Antão – Batalha - São Jorge – Porto de Mós

Circuito nr. 8

Leiria - Peniche

Com passagem pelas seguintes localidades: Azoia – Batalha – São Jorge - Cruz da Légua – Aljubarrota – Alcobaça

Circuito nr. 9 (Especial)

São Mamede - Batalha

Com passagem pelas seguintes localidades: Vale Barreiras - Vale Sobreiro – Casal Suão - Casal de Gil – Moita do Martinho – S. Mamede – Vale de Ourém – Perulheira – Casal do Meio

Circuito nr. 10 (Viatura CMB)

São Mamede - Batalha

- CIRCUITOS ESPECIAIS

Destinado exclusivamente a frequentadores do Centro de Atividades Ocupacionais do Polo da Cercilei “Batalha – Porto de Mós”. Este circuito é assegurado por viatura do Município da Batalha. *Passagem pelas seguintes localidades:* Casal do Relvas – Casais do Ledos – Arneiro – Forneiros – Alcaidaria – Porto de Mós.

Destinado a alunos do Agrupamento de Escolas da Batalha residentes na Freguesia de São Mamede, zona sul, o circuito especial “São Mamede” é assegurado por viatura contratualizada especificamente pelo Município da Batalha, com passagem pelas seguintes localidades: Batalha, Reguengo do fetal, Lapa Furada, Vale de Ourém, São Mamede, Barreira de Água, Demó, Casal Suão, Portela das Cruzes, Barreirinho Velho, Casal Velho, Casal Gil, Moita do Martinho, Crespos, Barreiro Grande, Vale Sobreira, Casal Vieira, Vale Barreiras e Portela das Cruzes.



PLANO DE TRANSPORTES ESCOLARES ANO-LETIVO 2020-2021

- CIRCUITOS OCASIONAIS

Sempre que seja possível, o Município da Batalha garantirá a cedência de transporte aos alunos do Agrupamento de Escolas da Batalha para atividades previstas no Plano Anual de Atividades do Agrupamento, tais como visitas de estudo e atividades dos Jardins-de-infância da rede pública.

Ainda no que concerne à realização dos diversos programas de ocupação e férias destinados aos jovens, organizados pela Biblioteca Municipal, Museu e Rede de Atls, o Município tem afetado as suas viaturas.

Batalha, junho de 2020

Anexos: Mapas dos Circuitos dos Transportes Escolares



PLANO DE TRANSPORTES ESCOLARES
ANO-LETIVO 2020-2021

ANEXO I



TRANSPORTES ESCOLARES
ANO LETIVO 2020/2021

Nome do(a) Aluno(a): _____ Idade: _____
Data de Nascimento: ____ / ____ / ____ NIF: _____ N.º Segurança Social _____
Morada: _____
Localidade: _____ Freguesia: _____
Concelho: _____ Código-Postal: _____ - _____ Contacto Telefónico: _____
e-mail: _____
N.º de cartão de passe escolar (se aplicável): _____

Nome da Mãe: _____
Nome do Pai: _____
Nome do(a) Encarregado(a) de Educação: _____
Morada: _____
Localidade: _____ Freguesia: _____
Concelho: _____ Código-Postal: _____ - _____ Contacto Telefónico: _____
e-mail: _____

SITUAÇÃO ESCOLAR DO ALUNO(A)
Curso: _____
Ano de Escolaridade: _____ Turma: _____ N.º: _____
Agrupamento: _____
Caso esta não seja a escola da sua residência indique os motivos que o levaram a efetuar a matrícula nesta escola:

O aluno frequentou esta escola no ano letivo anterior: Sim Não
Recebeu subsídio de transporte escolar no último ano letivo: Sim Não
O aluno beneficia de escalão de ação social escolar: Sem escalão A B
Indique as paragens de início e de final do trajeto Casa - Escola

O(a) Encarregado(a) de Educação

data ____ / ____ / ____

PLANO DE TRANSPORTES ESCOLARES
ANO-LETIVO 2020-2021

Circuitos dos Transportes Escolares

Circuito 1 – Bico Sacho / Batalha

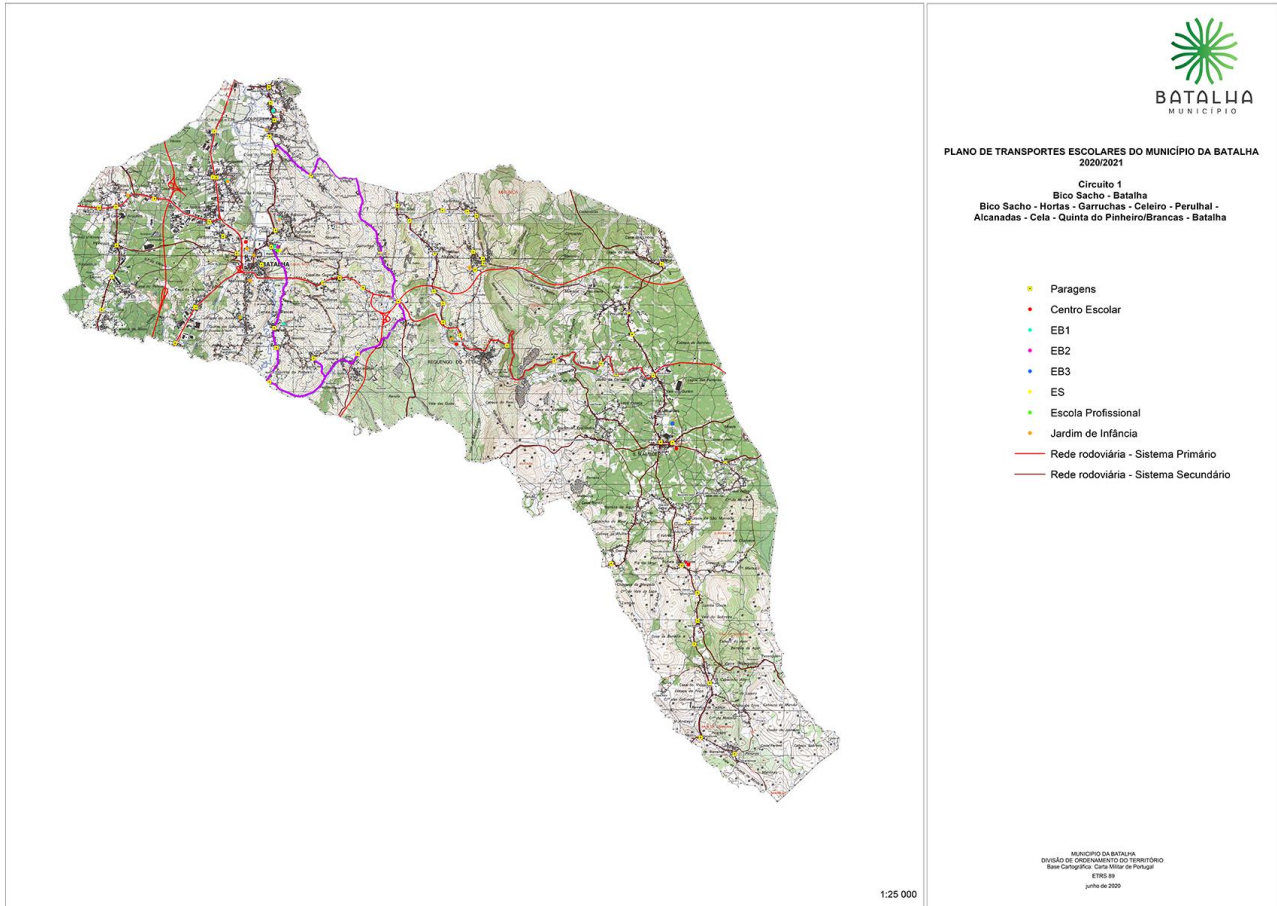

PLANO DE TRANSPORTES ESCOLARES
ANO-LETIVO 2020-2021

Circuito 2 –Batalha / Leiria

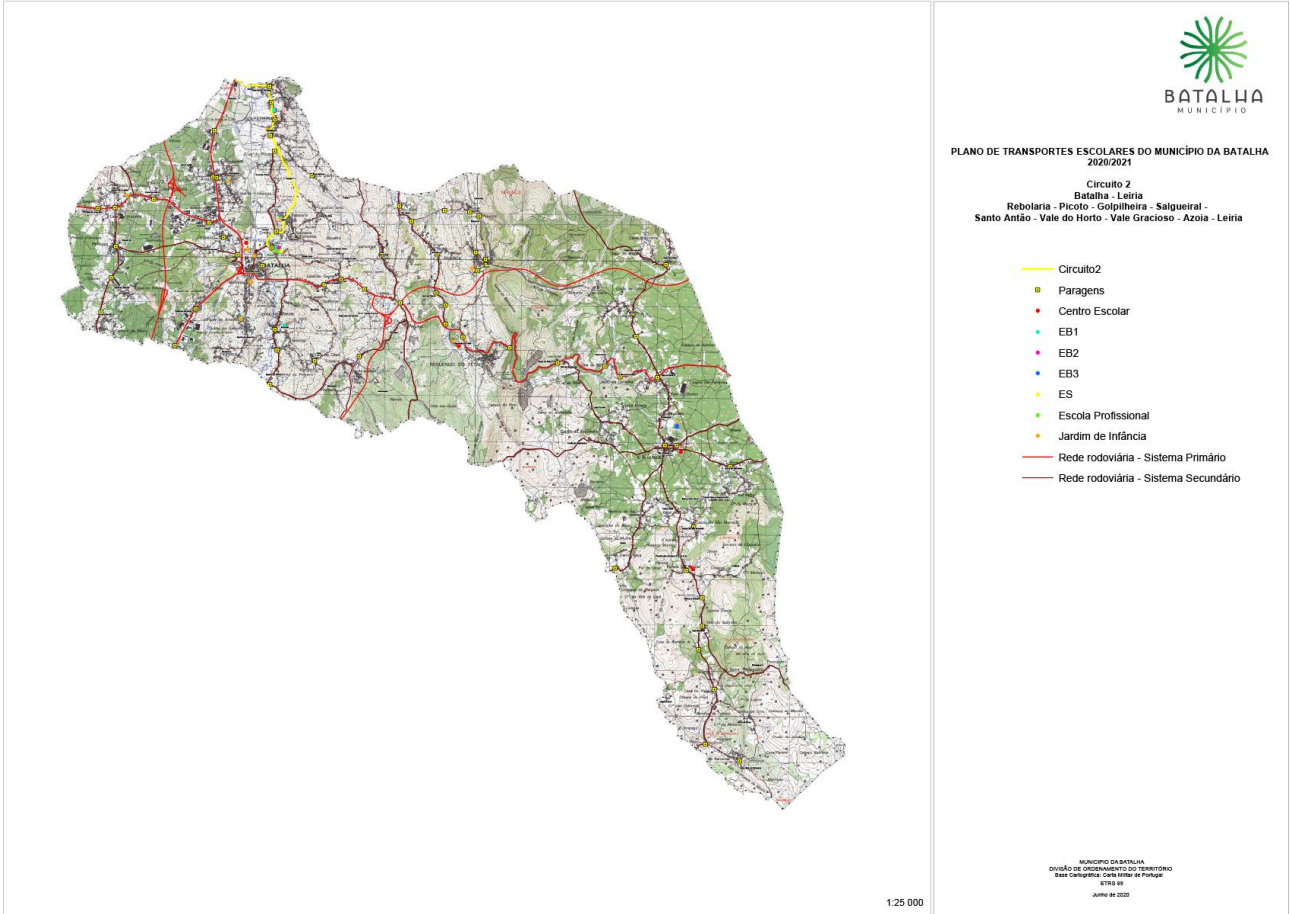

PLANO DE TRANSPORTES ESCOLARES
ANO-LETIVO 2020-2021

Circuito 3 –Batalha / Maceira

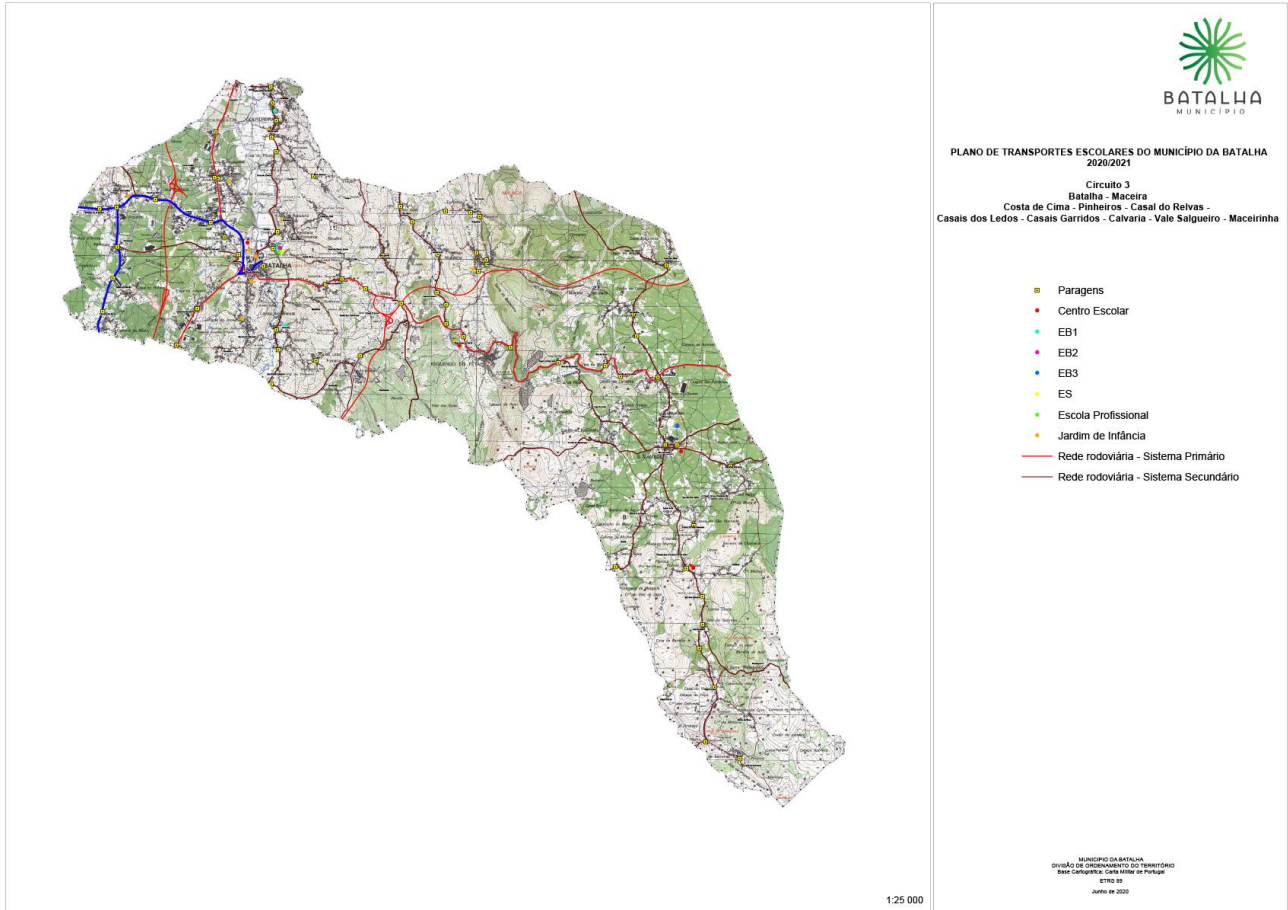

PLANO DE TRANSPORTES ESCOLARES
ANO-LETIVO 2020-2021

Circuito 4 –Leiria / Porto de Mós

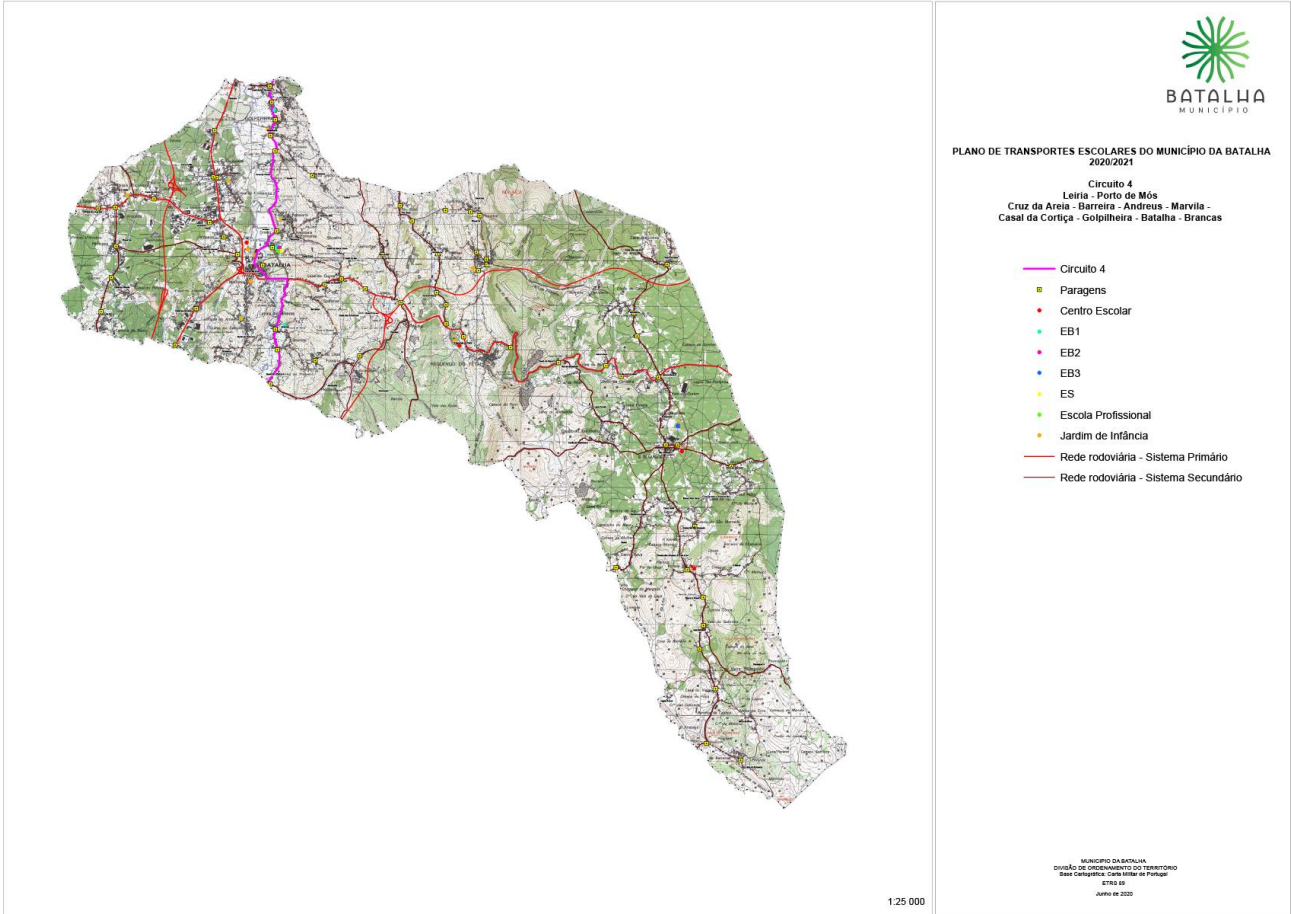

PLANO DE TRANSPORTES ESCOLARES
ANO-LETIVO 2020-2021

Circuito 5 –Leiria / Porto de Mós

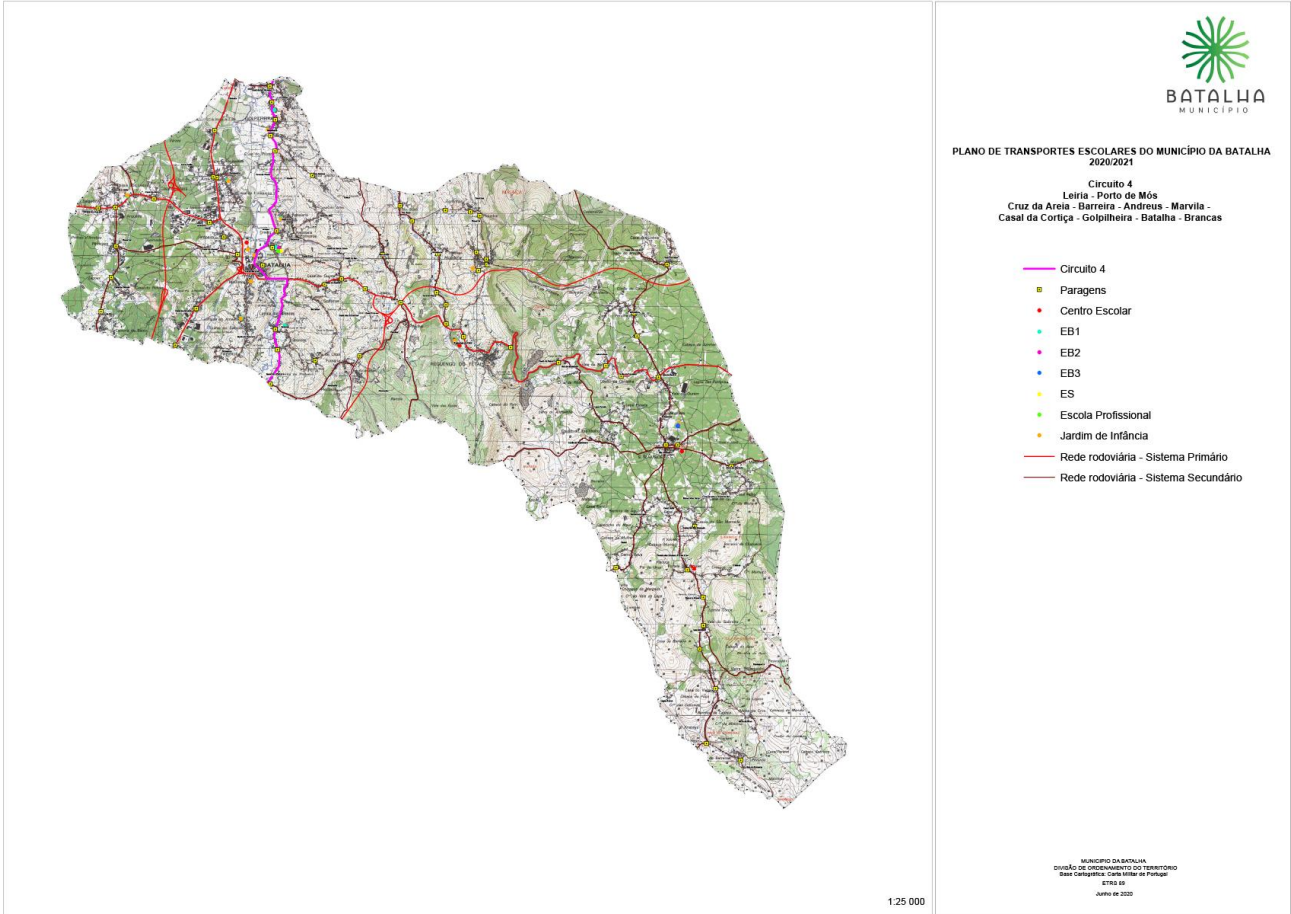

PLANO DE TRANSPORTES ESCOLARES
ANO-LETIVO 2020-2021

Circuito 6 –Abrantes / Nazaré

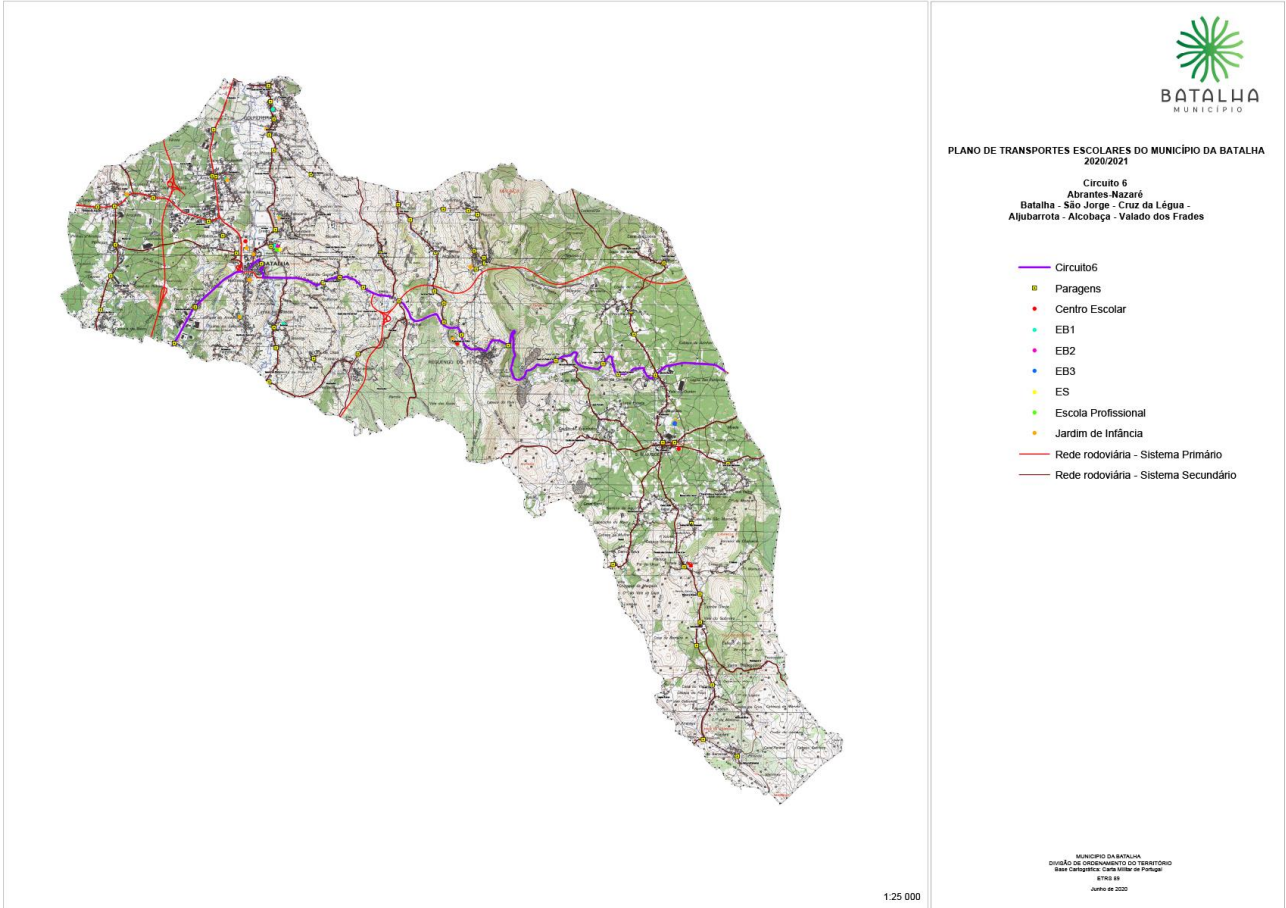

PLANO DE TRANSPORTES ESCOLARES
ANO-LETIVO 2020-2021

Circuito 7 –Leiria / Torres Novas

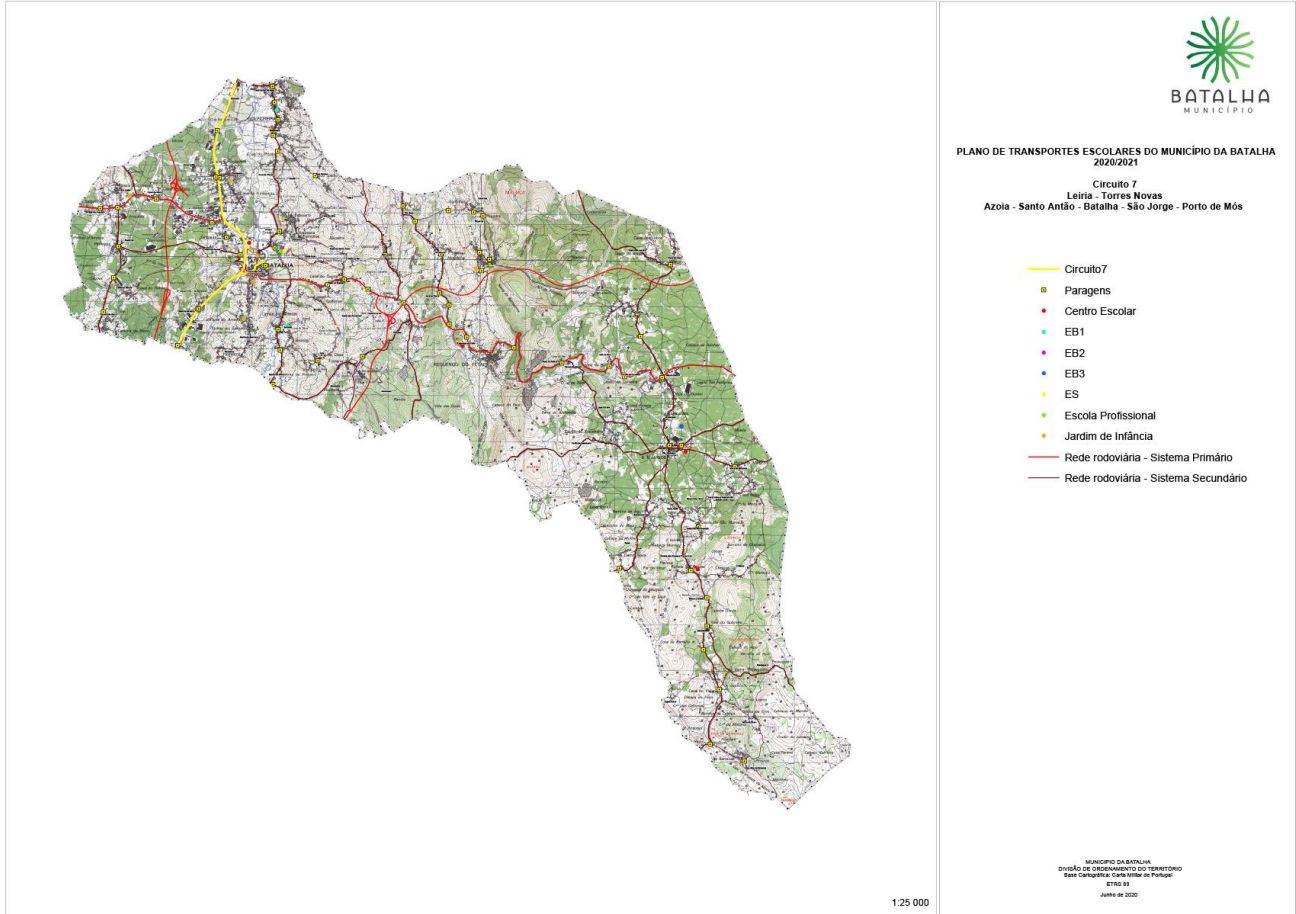

PLANO DE TRANSPORTES ESCOLARES DO MUNICÍPIO DA BATALHA
2020/2021

Circuito 7
Leiria - Torres Novas
Azoia - Santo Antão - Batalha - São Jorge - Porto de Mós

- Circuito7
- Paragens
- Centro Escolar
- EB1
- EB2
- EB3
- ES
- Escola Profissional
- Jardim de Infância
- Rede rodoviária - Sistema Primário
- Rede rodoviária - Sistema Secundário

PLANO DE TRANSPORTES ESCOLARES
ANO-LETIVO 2020-2021

Circuito 8 –Leiria / Peniche

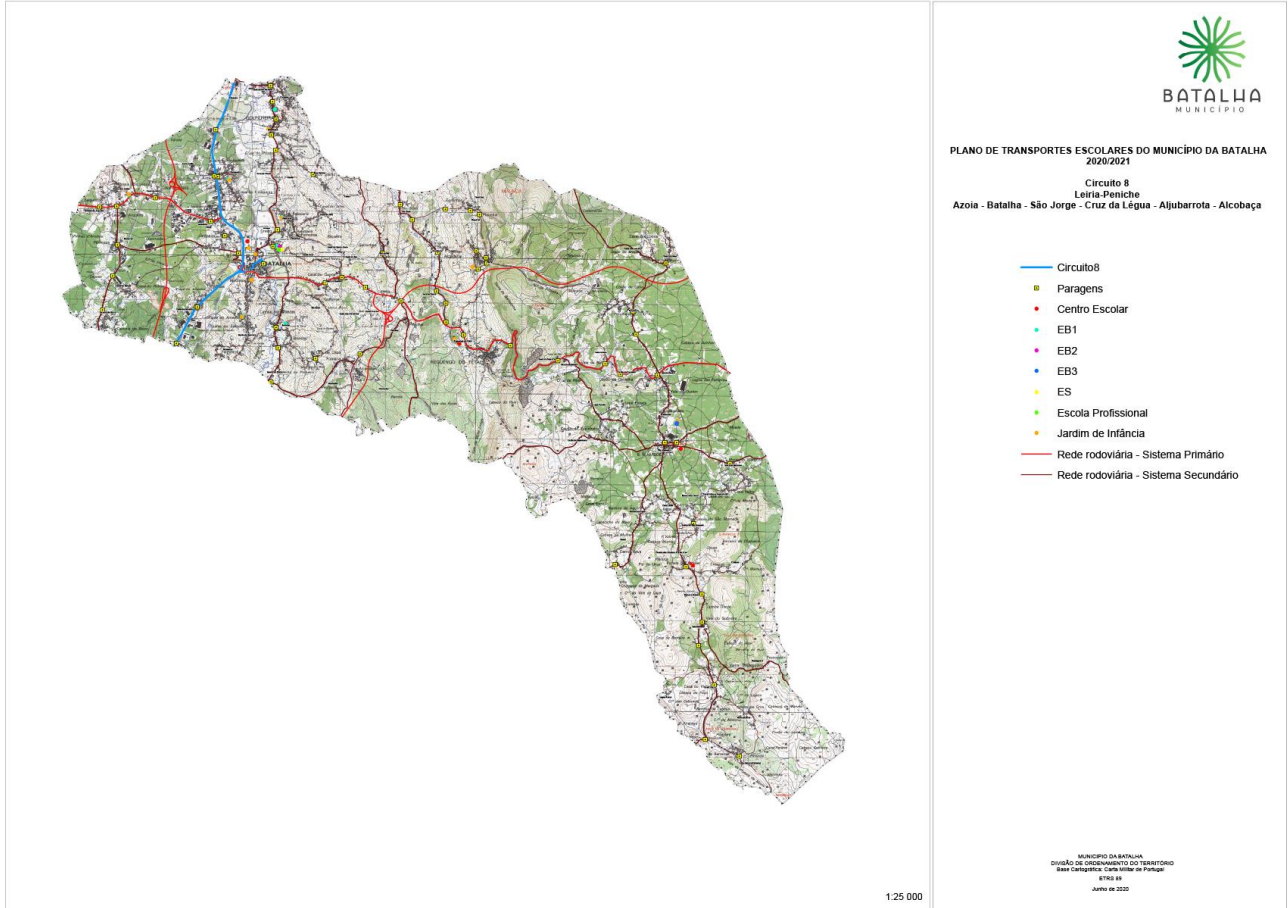

**PLANO DE TRANSPORTES ESCOLARES
ANO-LETIVO 2020-2021**

Circuito 9 – Especial – São Mamede / Batalha

**PLANO DE TRANSPORTES ESCOLARES DO MUNICÍPIO DA BATALHA
2020/2021**

**Circuito 9
São Mamede - Batalha**

- Paragens
- Circuito Rodoviária do Lis
- Centro Escolar
- EB1
- EB2
- EB3
- ES
- Escola Profissional
- Jardim de Infância
- Rede rodoviária - Sistema Primário
- Rede rodoviária - Sistema Secundário

MUNICÍPIO DA BATALHA		MUNICÍPIO DA BATALHA	
MUNICÍPIO DA BATALHA		MUNICÍPIO DA BATALHA	
1	2	3	4
5	6	7	8
9	10	11	12
13	14	15	16
17	18	19	20
21	22	23	24
25	26	27	28
29	30	31	32
33	34	35	36
37	38	39	40
41	42	43	44
45	46	47	48
49	50	51	52
53	54	55	56
57	58	59	60
61	62	63	64
65	66	67	68
69	70	71	72
73	74	75	76
77	78	79	80
81	82	83	84
85	86	87	88
89	90	91	92
93	94	95	96
97	98	99	100

MUNICÍPIO DA BATALHA
DIVISÃO DE DESENVOLVIMENTO DO TERRITÓRIO
Base Cartográfica: Carta Militar de Portugal
ETRS 89
Junho de 2020

1:25 000

**PLANO DE TRANSPORTES ESCOLARES
ANO-LETIVO 2020-2021**

Circuito 10 – Transporte realizado pelo Município da Batalha / São Mamede

BATALHA
MUNICÍPIO

**PLANO DE TRANSPORTES ESCOLARES DO MUNICÍPIO DA BATALHA
2020/2021**

**Circuito 10
São Mamede - Batalha**

- Circuito CMB
- Paragens
- Centro Escolar
- EB1
- EB2
- EB3
- ES
- Escola Profissional
- Jardim de Infância
- Rede rodoviária - Sistema Primário
- Rede rodoviária - Sistema Secundário

CIRCUITO: SÃO MAMEDE/ CASAL DO MEIO V33

PERÍODO	LOCAL	ESPANHO	PERÍODO	LOCAL	ESPANHO
ENTRADA	0 - Vila Verde	7:45	ENTRADA	0 - Vila Verde	7:45
	1 - Vila Verde	7:45		1 - Vila Verde	7:45
	2 - Vila Verde	7:45		2 - Vila Verde	7:45
	3 - Vila Verde	7:45		3 - Vila Verde	7:45
	4 - Vila Verde	7:45		4 - Vila Verde	7:45
SAÍDA	5 - Vila Verde	8:00	SAÍDA	5 - Vila Verde	8:00
	6 - Vila Verde	8:00		6 - Vila Verde	8:00
	7 - Vila Verde	8:00		7 - Vila Verde	8:00
	8 - Vila Verde	8:00		8 - Vila Verde	8:00
	9 - Vila Verde	8:00		9 - Vila Verde	8:00

MUNICÍPIO DA BATALHA
DIVISÃO DE ENDESENVOLVIMENTO DO TRANSPORTE
Base Cartográfica: Carta Militar de Portugal
Estr. 89
Junho de 2020

1.25 000